臺北市立永吉國民中學

106 年暑期讀報教育

以「2017 世界大學運動會」為主題

TAIPEI

UNIVERSIADE
TAIPEI
2017

TAIPEI

the 2017 UNIVERSIADE

班級：七 年 4 班　座號：1　姓名：李宣潔

2017世大運停看聽

2017年暑假最夯的體育賽事就是「2017世界大學運動會」了！在這為期兩週左右的時間，世界各地的運動好手將集結台北，一起角逐各項競賽的冠軍寶座。請從報章雜誌或世大運官網搜尋資料，回答下列問題。

◈今年在台北舉行的是第 29 屆世界大學運動會，

時間是從2017年 8 月 19 日~ 8 月 30 日。

◈此次運動會的吉祥物是 熊讚 ，設計者是 亞洲大學游明龍教授團隊

◈運動會主題曲是由原住民歌手 舞炯恩 所創作，曲為 擁抱世界擁抱你 。

◈請列出五項此次會出現的比賽項目及比賽地點：

	比賽項目	比賽地點
1	田徑	台北田徑場
2	水球	體大體育館、竹縣泳池、松山運動中心
3	游泳	體大體育館、微風運河
4	桌球	新莊體育館
5	網球	台北市網球中心

◈在此次活動中，你最想觀看的是哪些運動比賽項目呢？(請寫三種)

滑輪溜冰、棒球、韻律體操。

◈為了讓大家都能一起參與這難得的運動盛會，請同學們藉由閱讀相關新聞報導來持續關注世大運的各項賽事，也請將你/妳所閱讀到的報導剪貼下來並依指示完成學習單。

加油！ Fighting!!

楊俊瀚：這面金牌，是為大家拿的！ 2017-08-2

我是漫畫高手（前超黏貼處）

風一般的男孩，跑出台灣近 30 年來，田徑最佳成績。

來自花蓮玉里的楊俊瀚，是海岸山脈西側的阿美族松浦部落長大的孩子，80 多歲的阿嬤之前接受媒體訪問時，提到楊俊瀚小時候是藥罐子，藥還沒吃完又要去看病，「沒想到長大後還拿到很多冠軍」。

準決賽跑出 10 秒 20 刷新自己所保持的我國男子 100 公尺全國紀錄後，楊俊瀚 24 日在世大運男子 100 公尺決賽，再衝出 10 秒 22 的佳績拿下金牌，超越隔壁賽道的牙買加選手，跑出台灣田徑史上難得的金牌。

楊俊瀚在此次世大運擔任台灣的掌旗官，開幕前他在臉書上分享心得，覺得驚訝，還自己說：「可能是因為賽程安排的關係，所以才找我吧。」

兩年前的光州世大運，男子百公尺預賽，因為起跑犯規，遭到取消資格，當時「還只是一個高中生，心態就是一個小朋友，覺得我可以出國去比賽很榮譽，沒有想說可以為中華隊的身份去做什麼事情。」

兩年後，心態與狀態都更加成熟的楊俊瀚，先是 7 月在印度舉行的田徑亞錦賽跑出 10 秒 31 獲得銅牌，更在 200 公尺決賽跑出 20 秒 66 佳績奪金，台灣首次在亞錦賽短跑拿下金牌。

8 月，回到我們的主場舉行的台北世大運，100 公尺準決賽跑出破全國紀錄的 10 秒 22，楊俊瀚卻經歷最煎熬的一個小時。

7 時 25 分舉準決賽行，破紀錄的激動只有「衝線看到秒數的那一刻」，但走回來時就知道，「下一趟才是真正的比賽，真正的戰場」。

決賽 8 時 40 分開跑，1 個多小時的等待，楊俊瀚坦言「很煎熬」，在休息區時「心裡很急躁，每一分一秒都在等待決賽，」手一直在抖，「心裡想著我現在狀況最好，為什麼不能馬上再跑！」

到了比賽前，聽到觀眾的加油聲，心裡會比較踏實，站上期待已久的決賽！

歷史性的金牌時刻，「得到金牌當下，太多畫面了，就像跑 10 秒，每個畫面都答答答，誰在什麼關鍵的時候跟我說甚麼話，在我很艱難的時候幫助我或鼓勵我，太多了，」楊俊瀚哽咽地說：「這面金牌，我覺得是為大家拿的！」

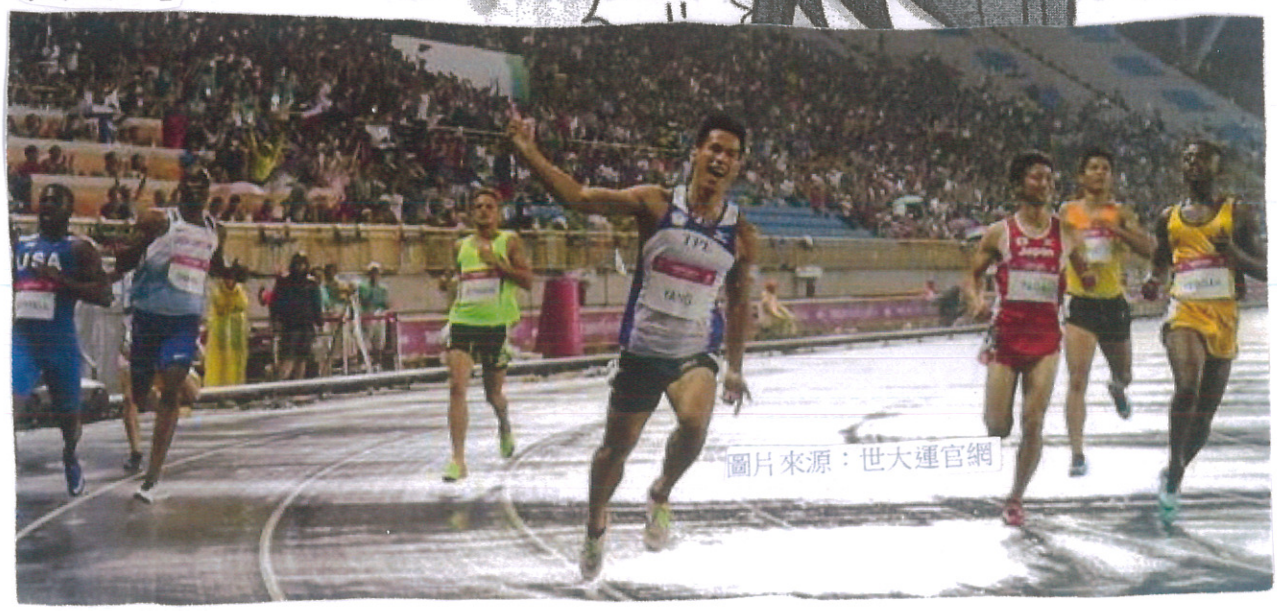

圖片來源：世大運官網

我是漫畫高手

◈報紙名稱：蘋果日報　　閱讀日期：2017 年　8月　29日

◈文章標題：楊俊瀚：這面金牌，是為大家拿的！

◈請把你所讀到的原文剪貼於下頁，並將文章內容主旨用漫畫方式呈現於下。

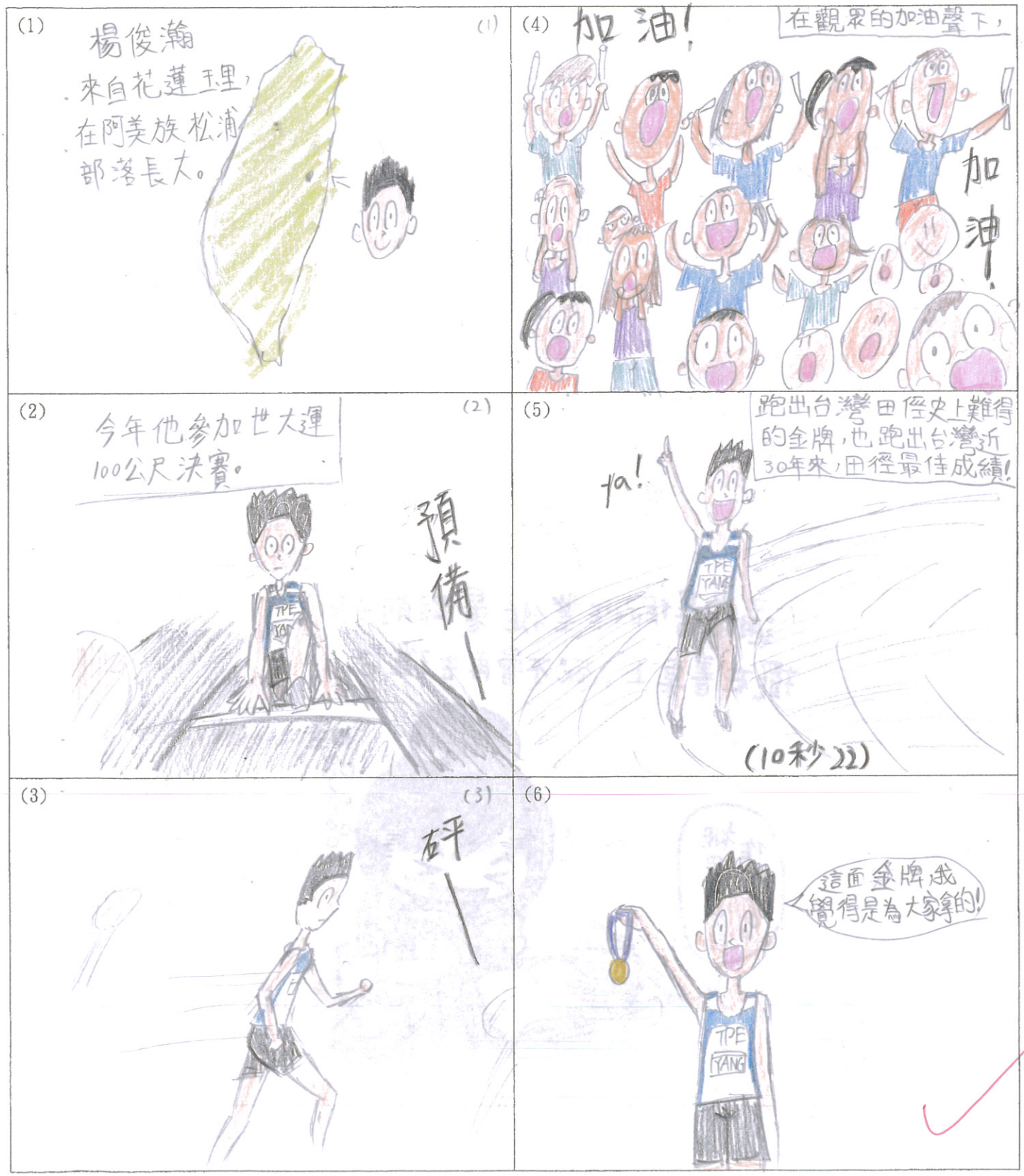

【更新】蔡澤民拳腳虎虎生風　世大運武術長拳奪銅

2017年08月27日12:55 讚 0 G+

（更新：賽後採訪）

台北世大運今年首度將納入正式項目的武術，今在新竹縣立體育登場，男子套路長拳快賽共16位選手參賽，台灣隊蔡澤民第3位出賽，比賽過程拳腳俐落、剛柔相濟，動作快慢相間、節奏動靜分明，加上現場逾3000位觀眾加油打氣的主場優勢，最終以9.42分佳績拿下銅牌。

蔡澤民這面銅牌是武術代表隊首面獎牌，所以他感到特別開心，他說：「這面獎牌不只是屬於我的，而是屬於大家，除了要感謝教練指導、親朋好友的支持外，當我在比賽時，聽到場邊觀眾的歡呼，也給了我一股力量。長拳金牌由中國李孟以9.55分拿下，俄羅斯拉托夫(Pavel Muratov)則以9.45分拿下銀牌。

由於武術比賽需要高度的專注力，賽前的放鬆也非常重要，蔡澤民也有自己一套舒壓的方式，那就是看「蠟筆小新」影集，他說：「為了準備今天這場比賽，我昨晚還看了兩集，心情放鬆不少。」蔡澤民小時候很好動，由於協調性很好，幼稚園就被啟蒙教練抓去練武術，他說：「我會學武術算是誤打誤撞吧！」

但是能夠奪牌，蔡澤民說：「這過程真的很累、很辛苦，我從去年3、4月起就在左訓集訓了，1周要練5天半，今年初由中國教練來指導，整個又更累了，但只能咬牙撐下來，也唯有堅持才能有這塊獎牌。」蔡澤民的爸媽、同學與朋友今天都到場觀戰，他說：「這塊獎牌最想獻給爸媽，沒有他們把我生下來，我就不會在這裡。」（蔡裕隆／新竹報導）

出版時間：10：42
更新時間：12：55

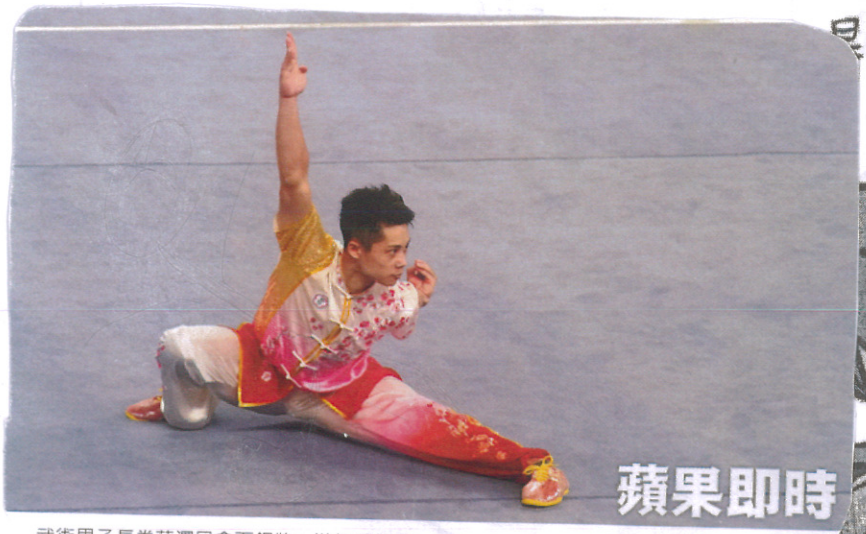

武術男子長拳蔡澤民拿下銅牌。游智勝攝

我是資料搜尋高手

◈報紙名稱：蘋果日報　　閱讀日期：2017 年 8 月 29 日

◈文章標題：【更新】蔡澤民拳腳虎虎生風 世大運武術長拳奪銅

◈文章所提到的運動名稱：武術

◈作者大名：蔡裕隆　　照片攝影者/繪圖者：游智勝

◈我讀了這篇報導之後，我得到的新知識有：

1. 原來世大運有武術這個項目。

2.

3.

◈在這篇報導裡有幾個我覺得很棒的句子，它們是：(至少寫兩句)

第 2 段的 這面獎牌不只是屬於我的，而是屬於大家。

第 4 段的 這塊獎牌最想獻給爸媽，沒有他們把我生下來，我就不會在這裡。

第 段的

第 段的

◈在這篇報導裡讓我印象最深刻的內容是：

蔡澤民拿到了銅牌。

◈如果我是報社的主編，我會給這篇文章打 6 分（滿分 10 分）。

原因是：欠缺印象。

【台灣之光】鄭兆村標槍破亞洲紀錄 登國際田總官網首頁

快訊高手(剪報黏貼處)

2017年08月27日11:54 讚 0 G+

2017台北世界大學運動會田徑場昨再度上演沸騰之夜！台灣標槍好手鄭兆村原本決賽排第3，在最後1擲射出破亞洲紀錄的91公尺36佳績奪金，是亞洲第1個破90公尺名將，成績足以排名今年第5傑、世界標槍史上第12傑。今天更登上國際田徑總會（IAAF）官網，網友大讚「台灣之光」。

標槍決賽台灣由「雙槍俠」鄭兆村、黃士峰出征。每位選手都能有6擲，黃士峰第4擲就丟出86公尺64佳績，排名躍居第1，打破高懸20年的世大運紀錄，不過德國名將霍夫曼（Andreas Emil Hofmann）隨後以88公尺33搶回領先。沒想到前5次試擲2次失敗，最佳成績僅84公尺37的鄭兆村，最後1次試擲在全場超過萬人加油聲中，標槍在空中劃過一道完美弧線後落地，成績91公尺36，全場掌聲如雷。

IAAF官網首頁刊登新聞，標題為「鄭兆村以91.36公尺的成績打破亞洲擲標槍紀錄」，網友在台大批踢踢分享，許多網友留言：「大英雄的投擲 帥炸」、「真台灣之光」、「這成績真的是神了」、「猛!!太棒啦！！」（即時新聞中心／綜合報導）

出版:0844
更新:1154

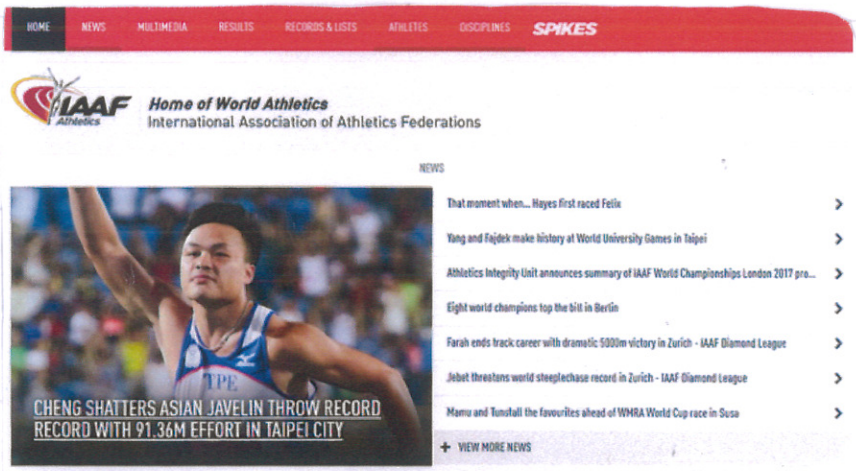

鄭兆村登國際田總官網首頁。翻攝IAAF官網

鄭兆村。李鴻明攝

我是長話短說的快訊高手

◈報紙名稱：蘋果日報　　閱讀日期：2017 年　8 月　29 日

◈文章標題：【台灣之光】鄭兆村標槍破亞洲紀錄　登國際田總官網首頁

◈文章所提到的運動名稱：標槍

◈作者大名：即時新聞中心　　照片攝影者/繪圖者：李鴻明

◈這篇文章吸引我的原因是：

有很多人看這則新聞。

◈我覺得文章中最棒的幾句話是：

1. 標槍在空中劃過一道完美弧線後落地，成績91公尺36，全場
2. 掌聲如雷。
3.

◈請用 100~150 字來簡述文章的主要內容。

2017台北世大運，台灣好手鄭兆村，在最後一擲射出破亞洲紀錄的91公尺36佳績奪金，是亞洲第一位破90公尺名將，成績足以排名今年第5傑、世界標槍史上第12傑。還登上IAAF官網，網友大讚「台灣之光」。

◈如果你是負責撰寫這篇報導的奇摩新聞記者，你會用甚麼標題來吸引讀者點讀你的文章呢？(標題字數通常力求精簡但又必須能夠吸引讀者，請慎思！)

鄭兆村擲出91公尺36　破亞洲紀錄。

【台灣還是愛你】楊俊瀚 200 公尺雖敗 飆盡全力 21 秒 07

2017 年 08 月 26 日 22:41　　(廖柏璋／綜合報導)出版時間：06:20

22：41（新增影片）台北世大運今天進行的重頭戲男子 200 公尺決賽，我國名將楊俊瀚被排在第 4 跑道起跑，楊俊瀚面對南非勁敵蒂提(Ncincilili Titi)及其他名將環伺，仍舊奮力以跑出 21 秒 07 的成績排在第 7。楊俊瀚出了彎道時還位居領先，進入直線明顯後繼無力，才在最後 50 公尺失守。(黎建忠／台北報導)2017 年台北世界大學運動會，今天田徑場擠進超過 1 萬名觀眾，為了就是要目睹「台灣最速男」楊俊瀚在男子 200 公尺力拼個人本屆第 2 金。他在預賽以 21 秒 09 晉級準決賽，剛在準決賽又以 20 秒 78、分組第 2 成績順利闖進今晚 8 點 05 分舉行的決賽。楊俊瀚 24 日以 10 秒 22 的成績拿下台灣世大運史上相隔 26 年的第 2 面的田徑金牌，一瞬間引爆全台熱情，今天進行他更拿手的 200 公尺，楊俊瀚跑來得心應手，輕鬆以準決賽分組第 1 晉級決賽。今天田徑場售出門票超過 1 萬 4 千張（含 1 萬 2 千張預售及 2500 張現場票），是目前臺北世大運田徑開賽以來最多，也是臺北世大運自 8 月 19 日開幕以來，單一競賽種類最多售票數字(黎建忠／台北報導)(更新楊俊瀚臉書號召全民集氣)

世大運男子 200 公尺準決賽晚上 6 點 10 分就將登場，開跑前夕，「台灣最速男」楊俊瀚在臉書 PO 文號召全民一起幫他集氣，幫助他一口氣飆進決賽，楊俊瀚在臉書留言：「距離俊瀚的 200 公尺準決賽只剩不到一個小時了喔，俊瀚的第一小組將在 18:10 登場，現場已經擠入眾多粉絲朋友了，大家快點一起來享受俊瀚狂飆的英姿，讓我們一起為俊瀚加油為俊瀚集氣！！！」貼心的楊俊瀚還在臉書 PO 出直播網址 https://livestream.com/FISU/events/7635203，讓沒辦法到現場的粉絲們一樣可以透過直播為他加油。（陳雍仁／綜合報導）13:02(更新今天早上滑輪女子金包銀)

今天早上第 1 項決出獎牌的比賽，女子溜冰馬拉松，楊合貞率先衝線，李孟竹第 2，這是她們第 4 度在本屆世大運金包銀，也是臺灣第 16 金

作業呢？
作業呢？

李鴻明攝

我是體育賽事八達通

◈報紙名稱：蘋果日報　　閱讀日期：2017 年 8 月 28日

◈文章標題：【台灣還是愛你】楊俊瀚200公尺雖敗 颱風盡全力21秒07

◈作者大名：廖柏璋　　照片攝影者/繪圖者：李鴻明

◈這篇文章中所報導的是 田徑 類的體育新聞。

◈文章中所提到的體育明星有：

楊俊瀚。

◈我對他的瞭解：

	範例	換你囉~
姓名	林書豪	楊俊瀚
國籍	美籍臺裔	台灣
拿手項目	籃球	田徑
所屬球隊（無免填）	美國職籃洛杉磯湖人隊(2014 年～)	
封號	Linsanity（林來瘋）	台灣最速男
重要的成名戰役/事蹟	2/15 對戰沙加緬度國王隊，僅上場 26 分鐘送出 13 助攻再創生涯新高，另有 10 分 5 籃板的表現，加上隊友的火力支援，尼克隊以 100：85 拿下七連勝	世大運男子100公尺決賽跑出10秒22的成積拿下金牌。
運動員價值	★★★★★	☆☆☆☆☆

世大運台灣女排不敵東洋魔女　將與烏克蘭爭銅

2017 年 08 月 26 日 21:59

台北世界大學運動會今晚在台大體育館進行台灣與日本女排的 4 強大戰，台灣女排雖然在第 1 局率先以 27 比 25 拿下，但可惜最終遭到日本逆轉，以 1 比 3 力戰後吞敗，後天下午 5 點半與烏克蘭爭銅牌。台灣女排自 2005 年土耳其伊士麥世大運奪金後，本屆再度重返女排 4 強。今與日本之戰更將挑戰重逢金牌戰的機會。第 1 局，雙方互相僵持不下，但台灣在 4 比 3 領先下，一度連下 3 分，以 7 比 3 領先，逼得日本先叫出第 1 次暫停，但台灣在日本急起直追下，反倒被追成 9 比 11 落後，幸好即時喊出暫停止住失血，台灣再度於 19 比 16 領先，但日本暫停後改採吊小球戰術連連得逞，反倒台灣以 19 比 20 落後，日本先拿到第 1 個賽末點，但台灣女排成功守住，第二個盤末點終於拿下後以 27 比 25 率先拿下第一局，讓全場球迷 high 到最高點。第 2 局，日本女排急追連下 6 分，台灣一路在後面苦苦追趕，但一直沒辦法縮小 3 到 5 球的差距，一直到 11 比 16 時，台灣連下 3 分，祕密武器「阿非」陳菀婷殺球，成功將比數追到 17 比 17 平手，甚至一度以 19 比 18 反超，但不料台灣女排發生一波小亂流，連續被拿下 7 分，台灣女排以 19 比 25 被追平。第 3 局，還是先被日本先下 2 分取得領先，台灣女排在 3 比 5 之際再度出現亂流，被連下 5 分以 3 比 10 落後，逼得台灣女排叫出暫停，但台灣女排還是一直以 4 到 5 球的差距，甚至還被慢慢拉開差距，第三局再以 15 比 25 落後。關鍵第 4 局，台灣女排一開始少見的就排出「阿非」陳菀婷先發，但日隊還是一開始就取得 3 分優勢，雖然台灣女排一度追成 4 比 4，但還是慢慢被拉開到 8 比 12，台灣女排自由球員楊孟樺本來就帶著左手骨裂上場，結果又右腳抽筋，但她仍紅著眼眶硬撐，可惜還是難擋日本的攻勢，最終陳菀婷殺球掛網，台灣女排以比 17 比 25 吞下敗戰無緣金牌戰。(詹健全／台北報導)

我是小小體育播報員

◈報紙名稱：蘋果日報　　閱讀日期：2017年　8月　28日

◈文章標題：世大運台灣女排不敵東洋魔女　將與烏克蘭爭銅

◈作者大名：詹健全　　照片攝影者/繪圖者：方健民

◈體育賽事種類：排球

◈請把文章中的相關訊息整理於下表中。

比賽日期	2017 年　8月　26日
比賽地點	台大體育館
選手代表國家	台灣　VS　日本
比賽結果	日本獲勝
你覺得在此場比賽中表現最佳的兩位運動員	1. 姓名：陳菀婷　國籍：台灣 2. 姓名：楊孟樺　國籍：台灣
文章內容簡述（100 字內，請包含「人、事、時、地、物」五大要素）	世大運 8月26號在台大體育館進行台灣與日本的4強大戰。台灣隊在第一局領先，但在後來，因為有球員受傷加上運氣不好，最後台灣女排以比17比25吞下敗戰無緣金牌戰。
推薦程度	☆ ☆ ☆ ☆ ☆